

สื่อสารองค์กร

วันที่ 17 มกราคม พ.ศ. 2567

Organizational Communication

January 17, 2024

วิสัยทัศน์

Smart Agriculture towards Sustainable Development

ผู้นำทางวิชาการด้านเกษตรอัจฉริยะ

เพื่อสร้างและถ่ายทอดนวัตกรรมการเกษตร มุ่งสู่การพัฒนาอย่างยั่งยืน

เป้าหมายวิสัยทัศน์



QS University Ranking by Subject
สาขา Agriculture and Forestry
ลำดับที่ 51-100



BCG Model /Smart farm/
Carbon neutrality/
Low carbon agriculture
ร้อยละ 50 ของผลงาน



ผลกระทบทางเศรษฐกิจและสังคมจาก
โครงการวิจัยและบริการวิชาการ (SROI)
3 เท่าของทุนวิจัย



รางวัลการบริหารสู่ความเป็นเลิศ
(Thailand Quality Class: TQC)
(350 คะแนน)

พันธกิจ

1. ผลิตบัณฑิตที่มีคุณธรรม

คุณภาพ เป็นพลเมืองโลก (Global Citizen) จัดการเรียนการสอน เกษตรทันสมัย รู้รอบ และรู้ทัน เศรษฐกิจ

3. บริการวิชาการที่เกิดประโยชน์แก่ สังคม ให้บริการวิชาการรับใช้ชุมชน และบริการวิชาการสร้างรายได้เพื่อ สนับสนุน ส่งเสริม และการสร้าง โอกาส ความเท่าเทียมของสังคม

2. งานวิจัยที่เป็นเลิศ ระบบเกษตร ปลอดภัย เป็นมิตรต่อสิ่งแวดล้อม ใช้ทรัพยากรอย่างคุ้มค่า เพื่อความยั่งยืน

4. บริหารจัดการเชิงบูรณาการ นำ ระบบสารสนเทศ แนวทาง EdPEX มาใช้ในการบริหารงาน

5. แสวงหารายได้เพื่อความยั่งยืน สร้าง รายได้จากองค์ความรู้และสินทรัพย์ที่มีอยู่ ของคณะเกษตรศาสตร์



ยุทธศาสตร์

Smart Agriculture towards



Sustainable Development



ยุทธศาสตร์
ตามพันธกิจ

①

พัฒนาการเรียนการสอน
มุ่งสู่ Smart Agriculture

②

พัฒนานวัตกรรม
งานวิจัย Smart
Agriculture

③

บริการวิชาการ Smart
Agriculture เสริมสร้างความ
เข้มแข็งของชุมชน และหารายได้

ยุทธศาสตร์
สนับสนุน

④

การบริหารจัดการสู่ความเป็นเลิศ

⑤

การพัฒนากายภาพและสภาพแวดล้อมเพื่อความ
ปลอดภัยและความสุขของบุคลากร

SO1: พัฒนาหลักสูตรเชิงบูรณาการและพัฒนาผู้เรียนโดยมุ่งเน้น Smart Agriculture เพื่อตอบสนองความต้องการของผู้เรียนและผู้ใช้บัณฑิตทั้งระดับชาติและนานาชาติ

SO2: ผลิตองค์ความรู้ ผลงานวิจัย และนวัตกรรมเกษตรสมัยใหม่ที่ใช้พัฒนาการเรียนการสอน การบริการวิชาการ พัฒนาชุมชน สามารถนำไปใช้ประโยชน์ หรือต่อยอดเชิงพาณิชย์เพื่อการพัฒนาที่ยั่งยืน

SO3: เผยแพร่ผลงานวิชาการในระดับชาติและนานาชาติ

SO4: นำองค์ความรู้ ผลงานวิจัย และนวัตกรรมเกษตรอัจฉริยะ ไปเผยแพร่ พัฒนา และถ่ายทอดให้กับชุมชน/สังคม เพื่อให้เกิดประโยชน์ในการพัฒนาอย่างยั่งยืน และเพื่อแสวงหารายได้ให้กับองค์กร

SO5: บริหารบุคลากร ทรัพยากร และงบประมาณอย่างเป็นระบบ เพื่อเพิ่มประสิทธิภาพและสร้างรายได้ อย่างยั่งยืน

SO6: สร้างระบบกายภาพและสิ่งแวดล้อมที่เอื้อต่อการพัฒนาแนวคิดนวัตกรรม และสนับสนุนพันธกิจหลักของคณะฯ

ค่านิยมองค์กร (Value) “AGGIE TEAM”

A: Attitude	มีทัศนคติที่ดี
G: Gratitude	สำนึกบุญคุณแผ่นดิน
G: Great heart	ใจสู้
I: Integrity	มีศักดิ์ศรีและคุณธรรม
E: Excellence	มุ่งคุณภาพเลิศ
T: Technology	มุ่งสร้างเทคโนโลยี
E: Environment Integrity	มุ่งสร้างความสำเร็จของสิ่งแวดล้อม
A: Accountability	มีความรับผิดชอบต่อหน้าที่และสังคม
M: Multidisciplinary	มุ่งสร้างความหลากหลายทางวิทยาการ

วัฒนธรรมองค์กร (Culture)

“เอื้อเฟื้อเผื่อแผ่ สามัคคี มีคุณธรรม”

“Generosity, Harmony, Morality”

สมรรถนะหลัก (Core Competency)

“มีความโดดเด่นและชำนาญการเรียนการสอน การวิจัยด้านวิทยาศาสตร์เกษตร และระบบการเกษตรบนพื้นที่สูง”

“Outstanding and Skill full in Agricultural Sciences and Highland Agricultural System”

CMU Excellence Management Model (Holistic view)

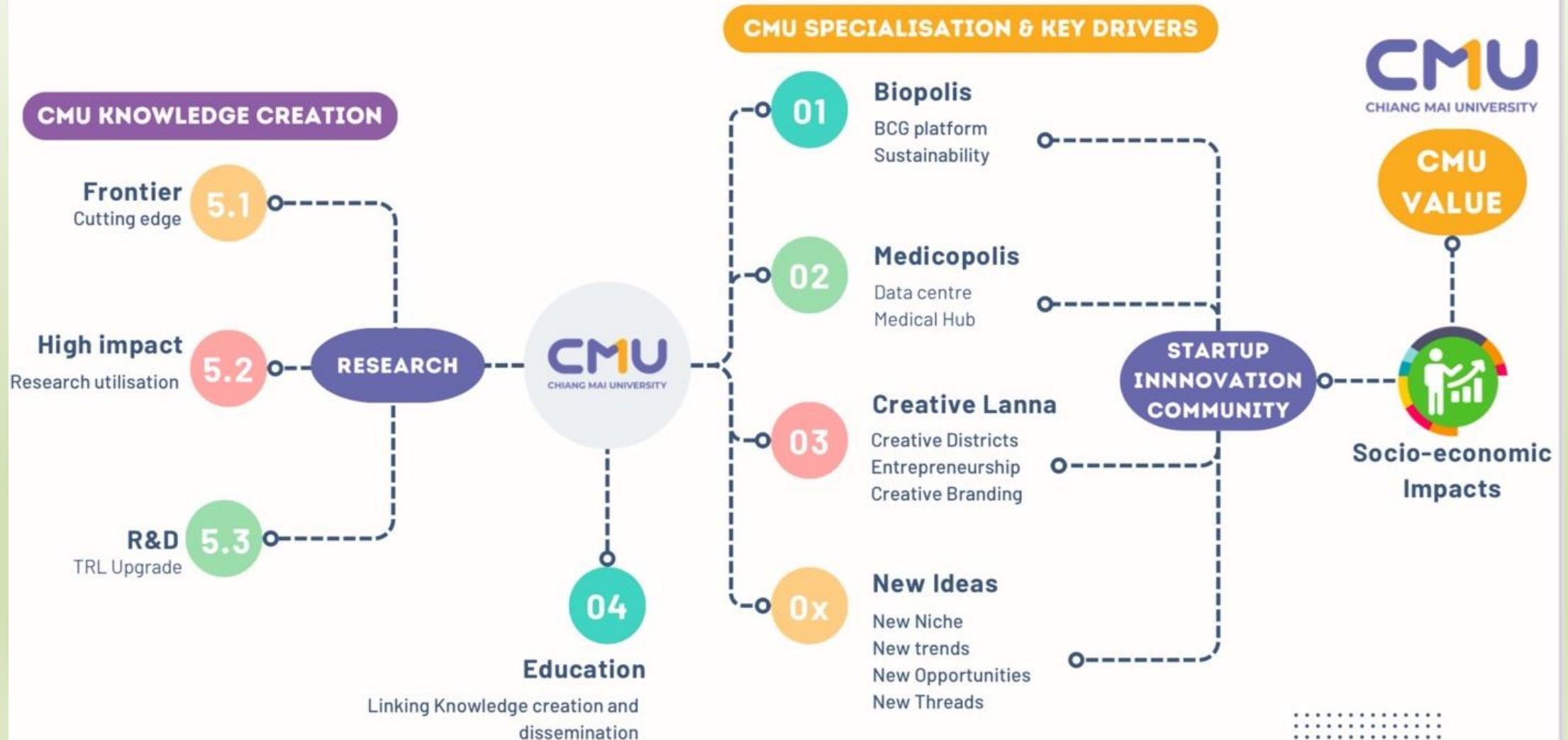

การทบทวนแผนยุทธศาสตร์ มช.

CMU Strategy Review through 9 Impacts

2566

	PM 2.5	Food Security	Pendemic	AI	Mental Health	Gen Z	Data	Genomic	Quantum	Geopolitics	Greeneco / Climate crisis
SO1 Biopolis Platform	14.97	12.24	10.24	17.75	8.02	8.64	15.96	5.47	6.71		
SO2 Medicopolis Platform	14.03	12.24	12.43	12.62	13.11	6.40	11.96	7.50	13.15		
SO3 Creative Lanna Platform	12.30	11.47	10.39	14.36	12.00	12.94	13.54	7.24	5.76		
SO4 Education Platform	8.70	8.75	10.08	12.87	12.33	15.66	12.81	10.08	8.73		
SO5 Research & Innovation Platform	11.13	14.21	11.01	9.77	8.16	8.15	14.13	11.40	12.03		
SO6 CMU Excellence Management Platform	8.42	8.45	9.84	13.90	11.84	14.42	14.30	10.77	8.07		

2567 - 2568

CMU Revised Strategy
(แนวทางการปรับแผนยุทธศาสตร์)

ดำเนินการเร็วขึ้น

ชะลอการดำเนินงานบางเรื่อง

ยกเลิกบางส่วนของแผนยุทธศาสตร์เดิม

เพิ่มเติมบางส่วนของแผนยุทธศาสตร์เดิม

เปลี่ยนแนวทางดำเนินการ

คณะกรรมการผู้ประเมินโครงการพัฒนาคุณภาพนักศึกษาสู่ความเป็นเลิศ

EdPEx300 ประจำปีการศึกษา 2565

วันที่ 18 มกราคม 2567



- | | | | | |
|---------------------|----------------|------------------|----------------------|---------------|
| 1. รศ.ภญ. จันทนี | อิทธิพานิชพงศ์ | ส่วนงานที่สังกัด | ผู้ทรงคุณวุฒิภายนอก | ประธานกรรมการ |
| 2. รศ.ดร. พิชญา | พูลลาภ | ส่วนงานที่สังกัด | คณะอุตสาหกรรมเกษตร | กรรมการ |
| 3. รศ.นพ. อติศักดิ์ | ตันติวรวิทย์ | ส่วนงานที่สังกัด | ผู้บริหารมหาวิทยาลัย | กรรมการ |



หัวข้อการนำเสนอ

(1) เกี่ยวกับเรา (We are AGGIE TEAM)

- วิสัยทัศน์ แนวทางการนำไปสู่การบรรลุวิสัยทัศน์ หลักสูตรที่มีความโดดเด่น จำนวนนักศึกษา บุคลากร ยุทธศาสตร์หลัก เป้าหมาย
- สมรรถนะหลักขององค์กร

(2) บทบาทเชิงกลยุทธ์และสภาพแวดล้อมการแข่งขัน

- ความท้าทาย/ความได้เปรียบเชิงกลยุทธ์
- การเปลี่ยนแปลงความสามารถในการแข่งขัน

(3) ผลลัพธ์/ผลงานที่โดดเด่น และกระบวนการที่ทำให้เกิดรางวัลจากภายนอก

(4) EdPEx กับการพัฒนาองค์กร

- แนวทางการใช้เกณฑ์ EdPEx ของหน่วยงาน
- ความก้าวหน้า/การพัฒนาของหน่วยงานจากการนำเกณฑ์ EdPEx ไปใช้ในการพัฒนาองค์กร



แนวทางการใช้ EdPEx ของส่วนงาน

ปรับปรุง กระบวนการ เพื่อให้
การดำเนินงานบรรลุเป้าหมาย

สื่อสารแนวคิดเกณฑ์ EdPEx
สู่บุคลากร ควบคู่กับการ
ถ่ายทอด Vision

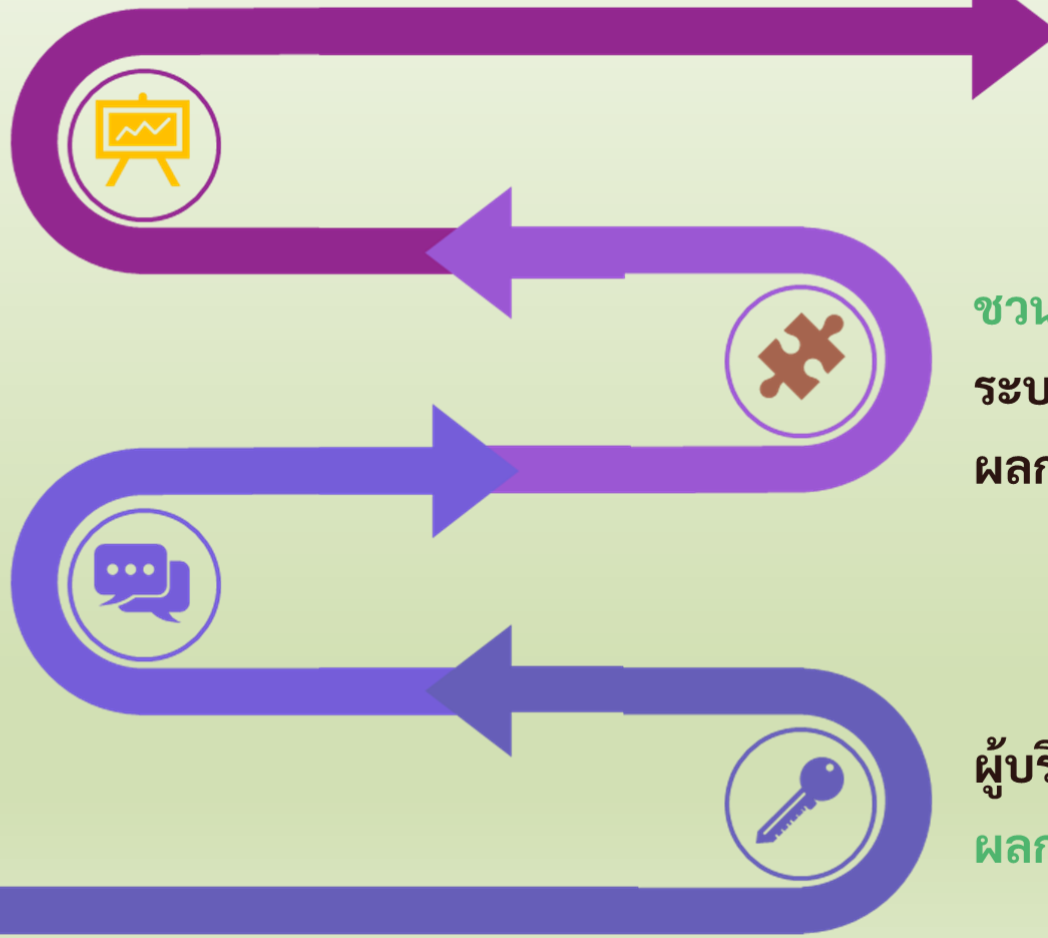

ชวนคิด จัดทำกระบวนการตามแนวทาง
ระบบงาน 32 ระบบ เพื่อให้มีการปรับปรุง
ผลการดำเนินงานอย่างต่อเนื่อง

ผู้บริหาร ทำความเข้าใจเกณฑ์ และวิเคราะห์
ผลการดำเนินงานจากการจัดทำ SAR

ส่งมอบ คุณค่าแก่ผู้เรียน
และผู้รับบริการ

บุคลากรผูกพัน
มีเป้าหมายในการทำงาน
และมีผลการปฏิบัติงานดี





Agri
CMU



งบประมาณเงินแผ่นดิน (หมวดงบประมาณลงทุน)

ที่ได้รับอนุมัติ (เบื้องต้น)

ประจำปีงบประมาณ 2567

ตาราง



เปรียบเทียบค่าของงบประมาณเงินแผ่นดิน (หมวดงบประมาณลงทุน)

และงบประมาณที่ได้รับอนุมัติ (เบื้องต้น)

ประจำปีงบประมาณ 2567

รายละเอียด	ค่าของงบประมาณ (จำนวนเงิน)	งบประมาณที่ได้รับอนุมัติ (จำนวนเงิน)	เปรียบเทียบค่าขอ กับงบประมาณที่ได้รับ (ร้อยละ)
ครุภัณฑ์	211,743,410.00	54,276,560.00	26%
สิ่งก่อสร้าง	30,632,747.00	27,140,000.00	89%
รวม	242,376,157.00	81,416,560.00	

รายละเอียด	ค่าของงบประมาณ (จำนวนรายการ)	งบประมาณที่ได้รับอนุมัติ (จำนวนรายการ)
ครุภัณฑ์	42	14
สิ่งก่อสร้าง	7	6
รวม	49	20

ตารางแสดงรายการและวงเงินที่ได้รับจัดสรร งบลงทุน (เบื้องต้น) ประจำปี 2567 หมวดค่าครุภัณฑ์

งบค่าครุภัณฑ์				
ลำดับ	งาน/โครงการ	จำนวน	วงเงินที่ได้รับ	หน่วยงาน
1	ชุดตู้เก็บสารเคมีสำหรับห้องปฏิบัติการที่เกี่ยวข้องกับสารเคมี	1 ชุด	4,813,700.00	หน่วยห้องปฏิบัติการกลาง
2	เครื่องย่อยสารตัวอย่างด้วยคลื่นไมโครเวฟพร้อมอุปกรณ์	1 เครื่อง	2,860,000.00	หน่วยห้องปฏิบัติการกลาง
3	ระบบการเรียนการสอนผ่านกล้องจุลทรรศน์พร้อมอุปกรณ์เครือข่าย	1 ระบบ	7,350,000.00	ภาควิชาชีววิทยาและโรคพืช
4	ชุดเครื่องมือสนับสนุนการวินิจฉัยโรคพืช การเก็บรักษาตัวอย่าง จุลินทรีย์ และแมลง	1 ชุด	3,220,000.00	ภาควิชาชีววิทยาและโรคพืช
5	เครื่องคัดแยกสี	2 เครื่อง	500,000.00	ภาควิชาชีววิทยาและโรคพืช
6	อากาศยานไร้คนขับเพื่อการเกษตร	1 ชุด	3,370,000.00	ภาควิชาพืชศาสตร์และปฐพีศาสตร์
7	ครุภัณฑ์ควบคุมการผลิตผลิตภัณฑ์นมประจำอาคารศูนย์การเรียนรู้ต้นแบบเพื่อสนับสนุนการเรียนการสอนด้านพัฒนาคุณภาพน้ำนมแบบครบวงจร	1 ชุด	15,500,000.00	ภาควิชาสัตวศาสตร์และสัตว์น้ำ
8	ชุดอุปกรณ์วิเคราะห์สุขภาพโคนมพร้อมระบบจ่ายอาหารแบบอัตโนมัติสำหรับฟาร์มโคนมอัจฉริยะ	1 ชุด	3,590,000.00	ภาควิชาสัตวศาสตร์และสัตว์น้ำ
9	ชุดกล้องจุลทรรศน์สำหรับการเรียนการสอนแบบเสมือนจริง	1 ชุด	6,430,000.00	ภาควิชาสัตวศาสตร์และสัตว์น้ำ
10	เครื่องตรวจอวัยวะภายในด้วยคลื่นความถี่สูงชนิดสีที่มีความละเอียดแม่นยำพร้อมชุดหัวตรวจสำหรับการวินิจฉัยสัตว์	1 ชุด	1,100,000.00	ภาควิชาสัตวศาสตร์และสัตว์น้ำ
11	เครื่องวิเคราะห์เชื้อยีสต์อัตโนมัติ	1 เครื่อง	1,090,000.00	ภาควิชาสัตวศาสตร์และสัตว์น้ำ
12	เครื่องปั่นเมล็ดเลือดแดง พร้อมหัวปั่น 2 ขนาด	2 เครื่อง	106,000.00	ภาควิชาสัตวศาสตร์และสัตว์น้ำ
13	เครื่องวิเคราะห์หาชนิดและปริมาณสารแบบโครมาโตกราฟีของเหลว	1 เครื่อง	3,600,000.00	ศูนย์วิจัยเทคโนโลยีหลังการเก็บเกี่ยว
14	เครื่องฟั่นสารชีวพันธุเคมีเกษตร (โคโรน)	2 เครื่อง	746,860.00	ศูนย์วิจัย บูรณาการฯ
รวม			54,276,560.00	

ตารางแสดงรายการและวงเงินที่ได้รับจัดสรร งบลงทุน (เบื้องต้น) ประจำปี 2567 หมวดค่าสิ่งก่อสร้าง

งบค่าที่ดินสิ่งก่อสร้าง

ลำดับ	งาน/โครงการ	จำนวน	วงเงินที่ได้รับ	หน่วยงาน
1	โครงการปรับปรุงห้องสมุดเป็นพื้นที่ส่งเสริมการเรียนรู้ และ สร้างสรรค์นวัตกรรม	1 รายการ	9,300,000.00	สำนักงานคณะ
2	โครงการปรับปรุงห้องประชุมสัมมนา ชั้น 1 อาคารเรียนเดิมเป็นห้องประชุมสัมมนาแบบอัจฉริยะ คณะเกษตรศาสตร์	1 รายงาน	3,600,000.00	สำนักงานคณะ
3	โครงการปรับปรุงห้องปฏิบัติการเพาะเลี้ยงเซลล์	1 รายการ	970,000.00	ภาควิชาสัตวศาสตร์และสัตว์น้ำ
4	โครงการจัดตั้งศูนย์การเรียนรู้ต้นแบบเพื่อสนับสนุนการเรียนการสอน ด้านพัฒนาคุณภาพน้ำนมแบบครบวงจร	1 รายการ	4,950,000.00	ภาควิชาสัตวศาสตร์และสัตว์น้ำ
5	โครงการก่อสร้างปรับปรุงห้องน้ำประจำอาคารเอื้องคำ 1,2,3 ศูนย์วิจัย สาธิตและฝึกอบรมการเกษตรแม่เหิยะ	1 รายการ	3,100,000.00	ศูนย์วิจัย บูรณาการฯ
6	โครงการปรับปรุงอาคารศาลา-ปทุมมา ศูนย์วิจัยสาธิตและฝึกอบรมการเกษตรแม่เหิยะ	1 รายการ	5,220,000.00	ศูนย์วิจัย บูรณาการฯ

รวม

27,140,000.00

ตารางสรุปงบประมาณแผ่นดิน (หมวดงบลงทุน)
 ที่คณะกรรมการศาสตร์ได้รับจัดสรร ระหว่างปีงบประมาณ 2559 - 2567
หมวดครุภัณฑ์



ปีงบประมาณ	ค่าของงบประมาณ	งบประมาณที่ได้รับจัดสรร	ร้อยละ
2559	7,295,000	4,480,400	61%
2560	24,726,730	11,220,000	45%
2561	51,464,720	3,899,400	8%
2562	51,369,530	6,977,900	14%
2563	49,339,805	46,169,818	94%
2564	56,960,900	25,243,000	44%
2565	121,803,000	10,500,000	9%
2566	125,441,927	30,076,000	24%
2567	211,743,410	54,276,560	26%

ตารางสรุปงบประมาณแผ่นดิน (หมวดงบลงทุน)
 ที่คณะกรรมการศาสตร์ได้รับจัดสรร ระหว่างปีงบประมาณ 2559 - 2567
หมวดสิ่งก่อสร้าง

ปีงบประมาณ	ค่าของงบประมาณ	งบประมาณที่ได้รับจัดสรร	ร้อยละ
2559	6,126,100	6,126,100	100%
2560	25,029,200	25,029,200	100%
2561	22,693,900	4,133,500	18%
2562	51,369,530	6,977,900	14%
2563	18,703,000	2,530,000	14%
2564	10,832,626	9,020,000	83%
2565	7,010,000	1,540,000	22%
2566	11,841,500	3,910,000	33%
2567	30,632,747	27,140,000	89%

งบประมาณเงินแผ่นดิน ปี 2559 – 2567 เปรียบเทียบงบประมาณ ค่าใช้จ่าย คงเหลือ

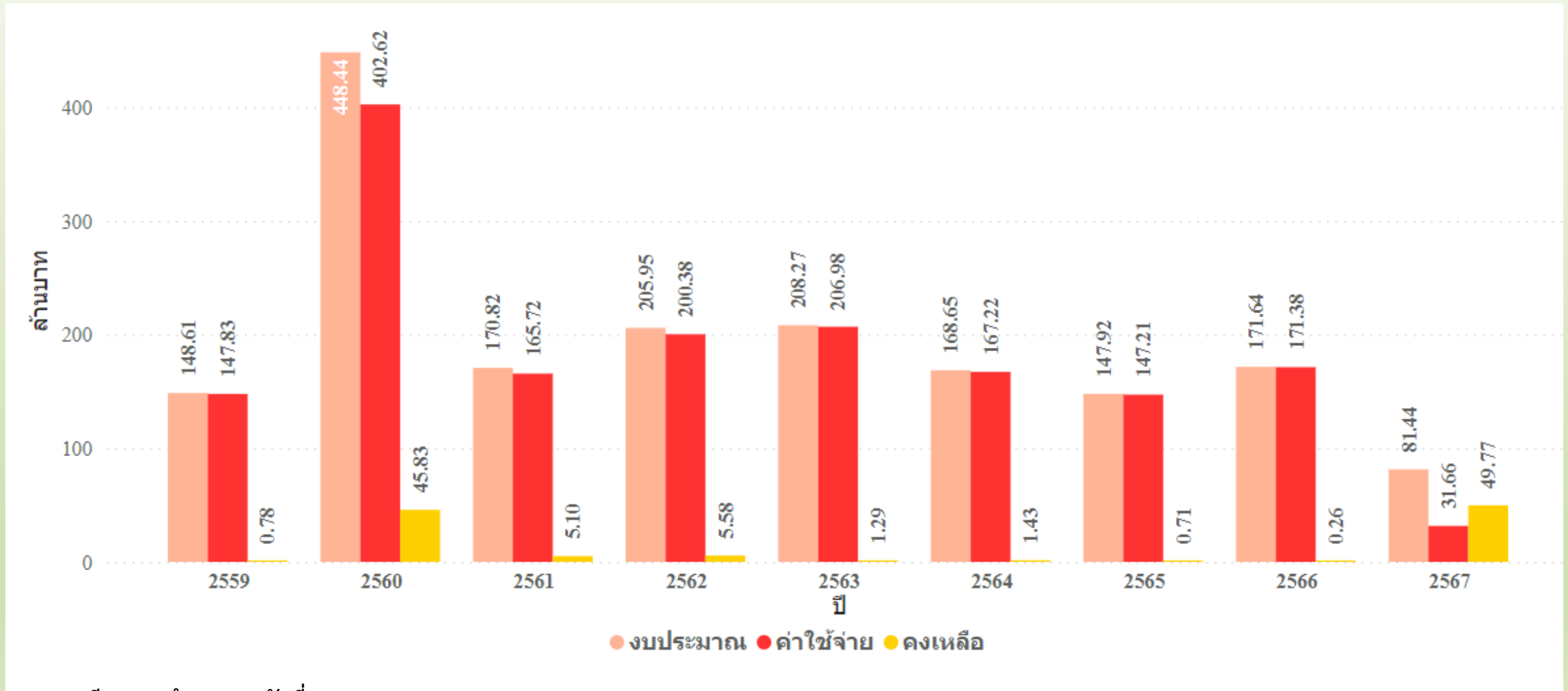

หมายเหตุ : ปี 2567 ข้อมูล ณ วันที่ 16 มกราคม 2567

งบประมาณเงินรายได้ (ที่ตั้งตามคำขอ) เปรียบเทียบ งบประมาณ ค่าใช้จ่าย คงเหลือ ปี2559 – 2567

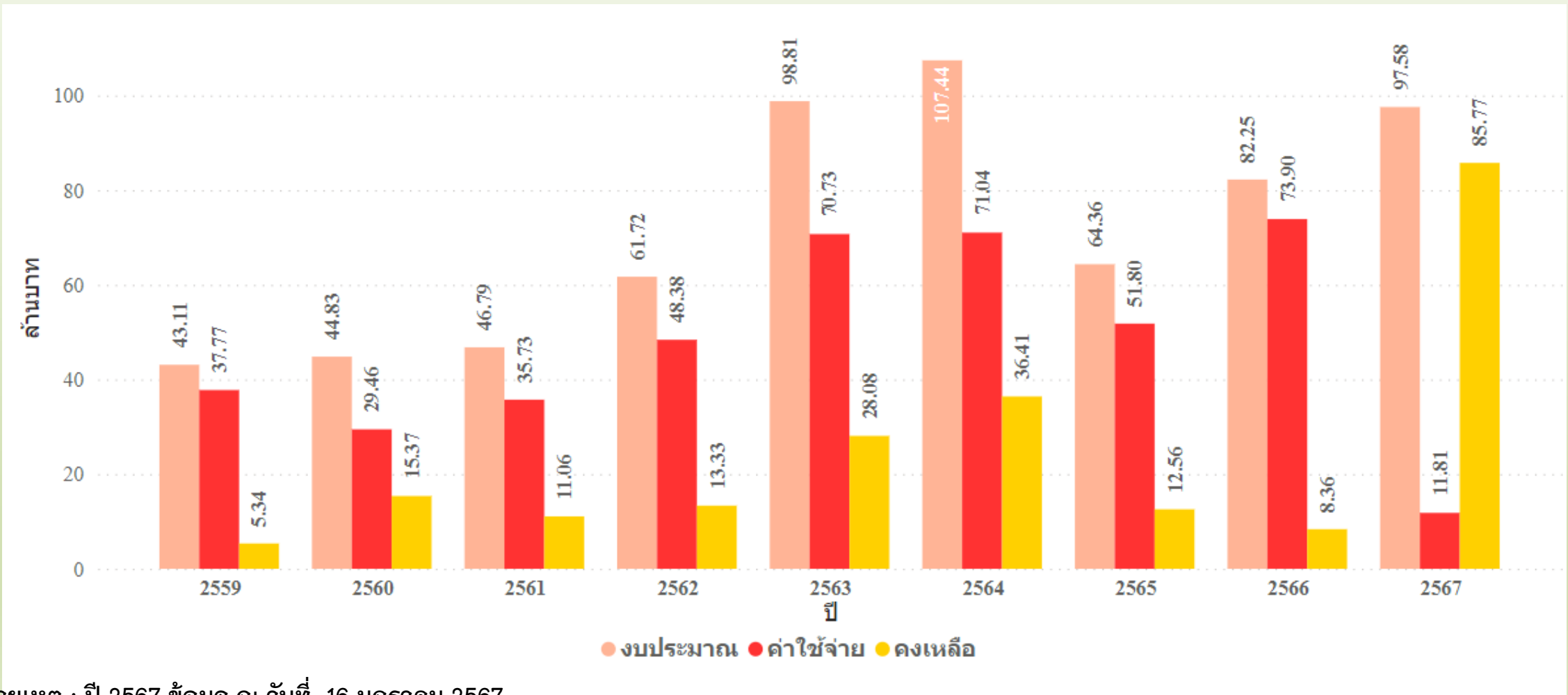

หมายเหตุ : ปี 2567 ข้อมูล ณ วันที่ 16 มกราคม 2567

รายได้ประจำปี 2559 – 2567

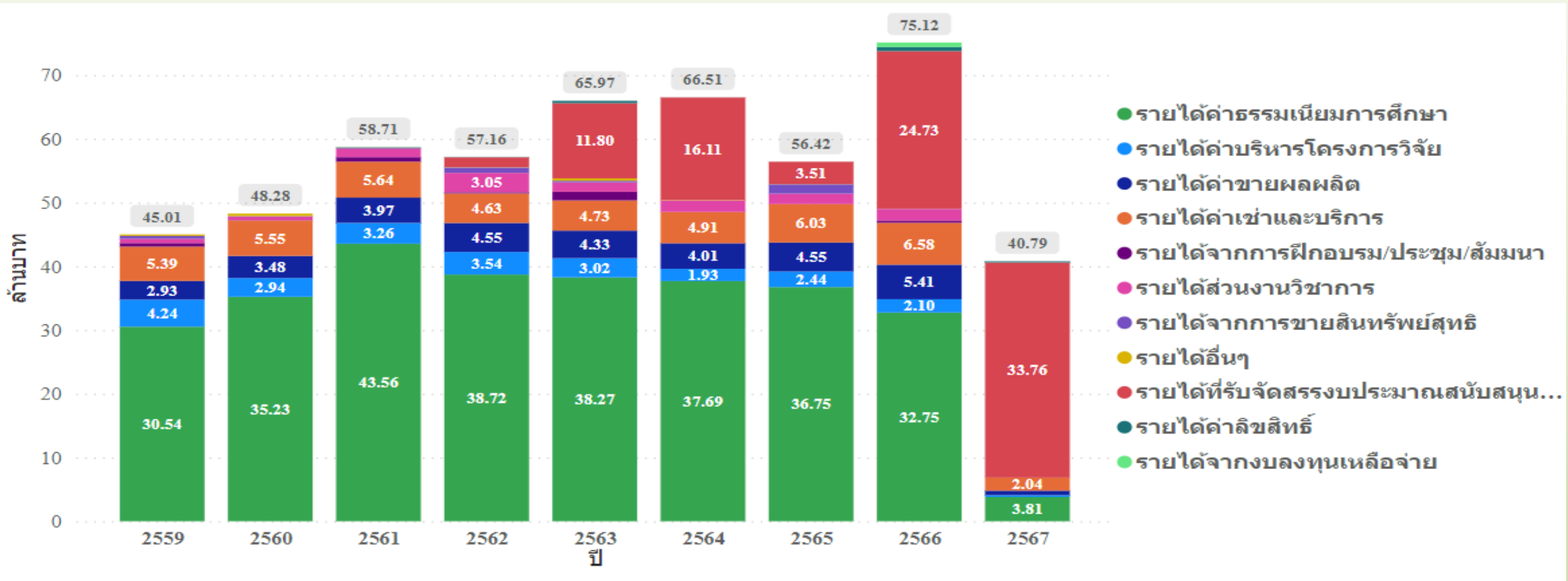

หมายเหตุ : ปี 2567 ข้อมูล ณ วันที่ 16 มกราคม 2567

เปรียบเทียบบัญชีรายได้-ค่าใช้จ่าย ประจำปี 2567

จำแนกตามหน่วยงาน/ภาควิชา/ศูนย์ฯ

ณ วันที่ 31 ธันวาคม 2566



หน่วยงาน	งบประมาณ	รายได้	ค่าใช้จ่าย	รายได้สูง/ต่ำกว่าค่าใช้จ่าย	
				จำนวนเงิน	ร้อยละ
สำนักงานคณะ	65,072,969.43	*36,892,798.73	4,451,519.28	32,441,279.45	728.77
ห้องสมุดคณะเกษตรศาสตร์	566,800.00	117,142.92	94,398.05	22,744.87	24.09
ภาควิชาภูมิวิทยาและโรคพืช	2,664,250.00	146,688.75	380,473.48	- 233,784.73	- 61.45
ภาควิชาพืชศาสตร์และปฐพีศาสตร์	5,966,650.00	593,219.56	681,793.34	- 88,573.78	- 12.99
ภาควิชาพัฒนาเศรษฐกิจการเกษตร	3,811,700.00	315,916.76	474,791.56	- 158,874.80	- 33.46
ภาควิชาสัตวศาสตร์และสัตว์น้ำ	10,404,400.00	818,730.32	885,937.73	- 67,207.41	- 7.59
ภาควิชาเกษตรที่สูงและทรัพยากรธรรมชาติ	588,000.00	56,861.14	98,752.24	- 41,891.10	- 42.42
ศูนย์วิจัยระบบทรัพยากรเกษตร	-	999.40	-	999.40	-
ศูนย์วิจัยเทคโนโลยีหลังการเก็บเกี่ยว	812,570.00	23,600.07	53,965.86	- 30,365.79	- 56.27
ศูนย์วิจัย บูรณาการ สาธิตและฝึกอบรมนวัตกรรมการเกษตร	8,897,660.00	1,337,391.41	1,438,817.60	- 101,426.19	- 7.05
รวมทั้งสิ้น	98,784,999.43	40,303,349.06	8,560,449.14	31,742,899.92	370.81

หมายเหตุ : *รายได้ที่รับจัดสรรงบประมาณสนับสนุนจากมหาวิทยาลัย จำนวนเงิน 33,764,599.43 บาท

เงินรายได้ เปรียบเทียบ บัญชีรายได้ ค่าใช้จ่าย บัญชีเงินรายได้เหลือจ่าย ประจำปี 2559 - 2567

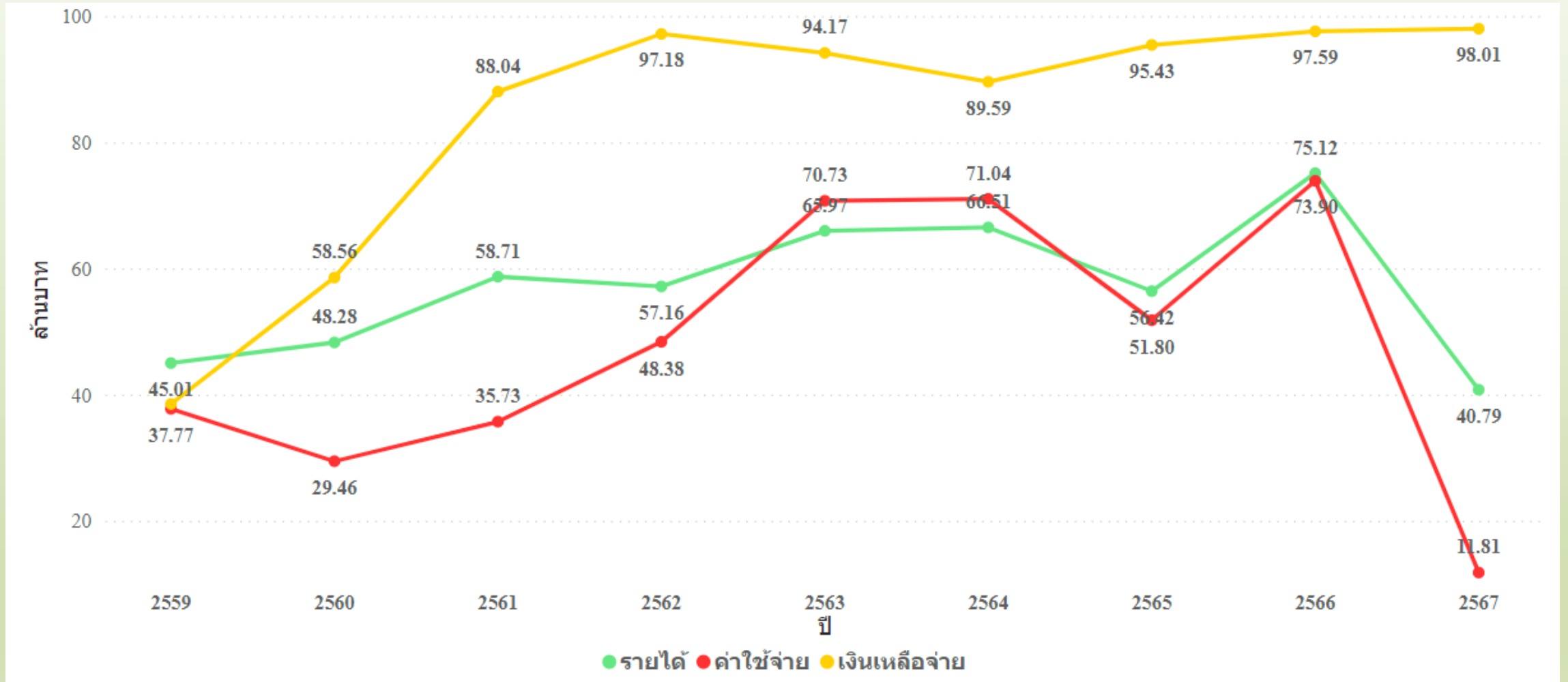

หมายเหตุ : ปี 2567 ข้อมูล ณ วันที่ 16 มกราคม 2567



Agri



3

การเข้าถึงข้อมูลระบบ DATA HUB

ขั้นตอนการเข้าใช้ระบบ

Faculty of Agricult... MIS Faculty of Ag... คณะเกษตรศาสตร์... คณะเกษตรศาสตร์... E-Project System F... Microsoft Power E... หน้าหลัก - Canva... การใช้งาน E-Proje...

agri.cmu.ac.th/2017/main

คณะเกษตรศาสตร์

Student Login **AGRI MIS** ปฏิทินกิจกรรม ติดต่อเรา TH

หน้าแรก เกี่ยวกับคณะฯ องค์กร การศึกษา วิจัยและบริการวิชาการ ความร่วมมือต่างประเทศ CMU

การใช้งาน CMU IT ACCOUNT One account for all Services

สำหรับนักศึกษาคณะเกษตรศาสตร์ มหาวิทยาลัยเชียงใหม่

CMUOAuth

วิสัยทัศน์
Smart Agriculture towards
Sustainable Development

ผู้นำทางวิชาการด้านเกษตรอัจฉริยะ
เพื่อสร้างและถ่ายทอดนวัตกรรมการเกษตร
มุ่งสร้างพัฒนาอย่างยั่งยืน

ค่านิยม
AGGIE TEAM
Attitude Technology
Great heart Environmental integrity
Gratitude integrity
Integrity Accountability
ExcellenceTechnology Multidisciplinary

วัฒนธรรมองค์กร
เอื้อเพื่อ เพื่อแม่ สามัคคี มีคุณธรรม

1. เข้าเว็บไซต์คณะเกษตรศาสตร์ <https://www.agri.cmu.ac.th/2017>
2. คลิกเข้าไปที่ AGRI MIS

ขั้นตอนการเข้าใช้ระบบ

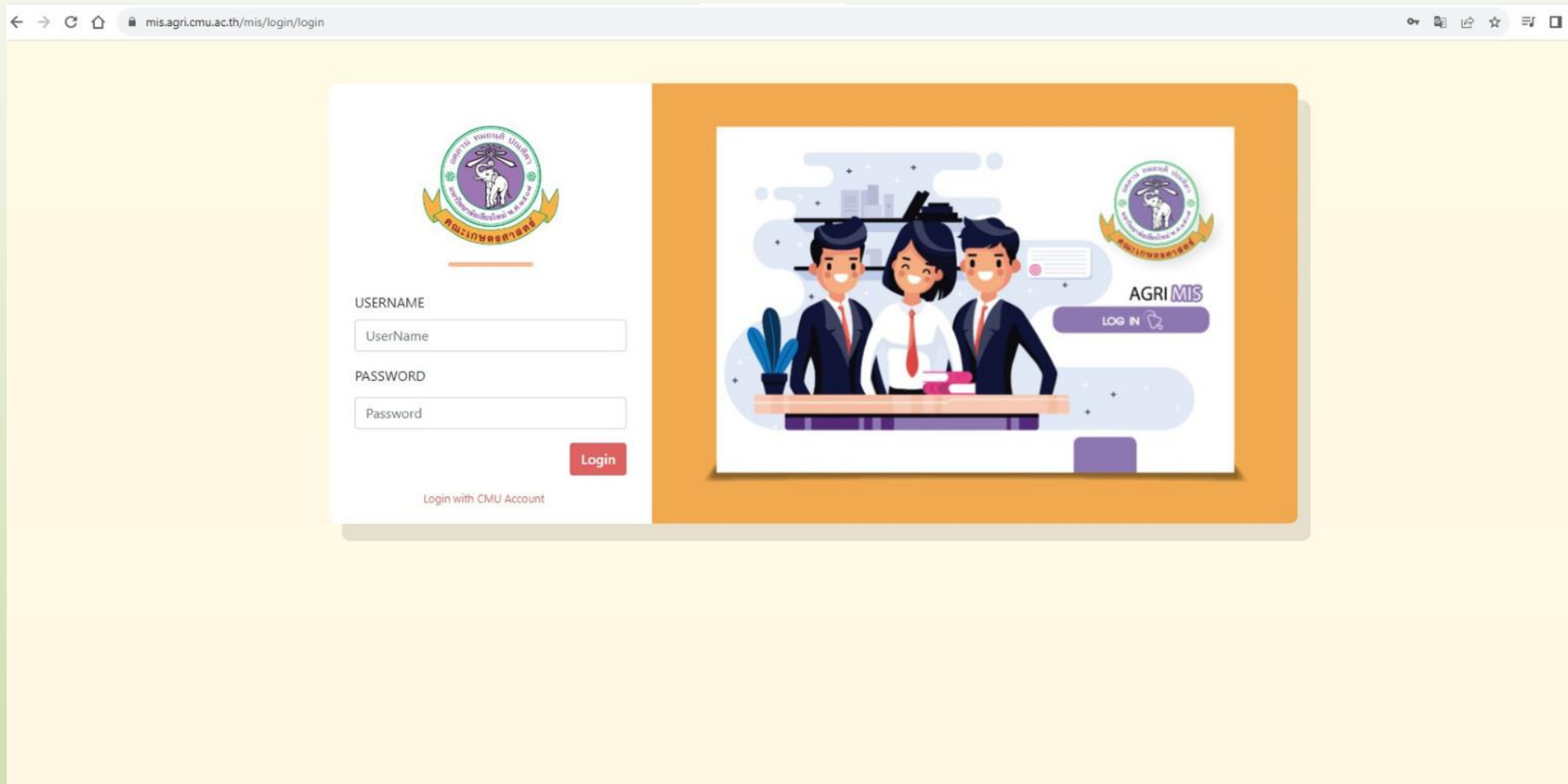

3. Log In Username และ Password

ขั้นตอนการเข้าใช้ระบบ



The screenshot shows a web browser window with the URL <https://mis.agri.cmu.ac.th/mis/User/dashboard>. The dashboard features a navigation menu on the left and a main content area with several tiles. A red arrow points to the 'ระบบสารสนเทศทั่วไป' (General Information System) menu item. The 'Data Hub' (ศูนย์รวมข้อมูล) tile is highlighted with a red box.

4. คลิกเข้าไปที่ระบบสารสนเทศทั่วไป Data Hub

ขั้นตอนการเข้าใช้ระบบ

mis.agri.cmu.ac.th/mis/DataHub

AGRI CMU University of Excellence
Faculty of Agriculture, Chiang Mai University

Data Hub

วริภัทร จินโน แจ้งเตือน Logout

Data Hub(ศูนย์รวมข้อมูล)

ปีงบประมาณ: ทั้งหมด

ประเภทของข้อมูล: ทั้งหมด

บุคลากร

ยุทธศาสตร์และแผน

การเงิน

งานอาคารสถานที่และยานพาหนะ

งานบริหารงานวิจัยและวิเทศสัมพันธ์

การศึกษา

CHIANGMAI UNIVERSITY
AGRICULTURE

Copyright © 2020 Faculty of Agriculture, Chiang Mai University, All rights reserved.

5. แสดงข้อมูล Data Hub ที่สำคัญแต่ละด้าน

ขั้นตอนการเข้าใช้ระบบ

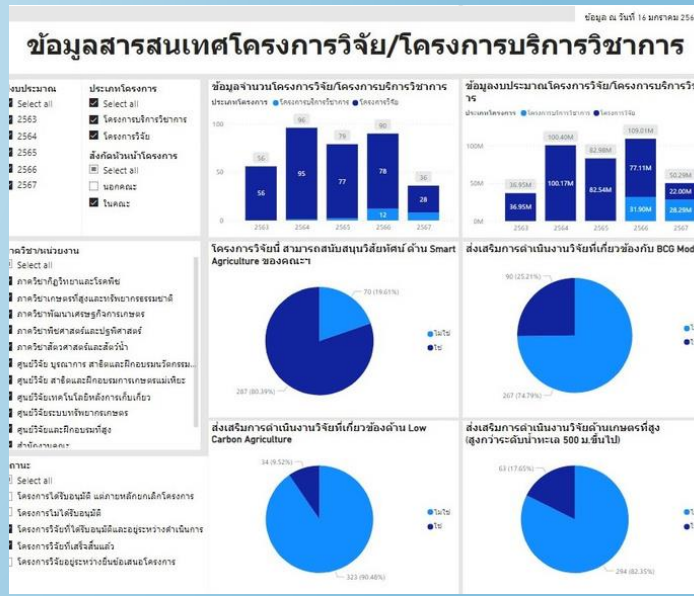
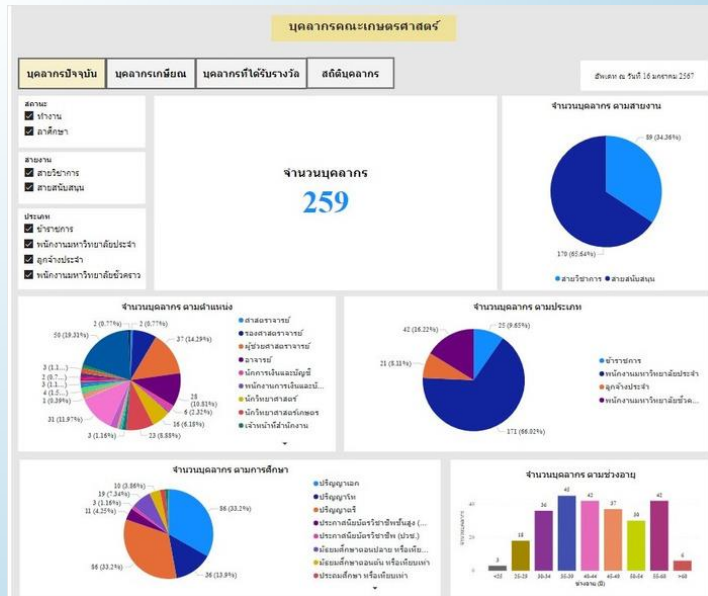

6. ตัวอย่างหน้า Dash Board แต่ละด้าน
 ทั้งนี้ ยังอยู่ระหว่างขั้นตอนกำหนดสิทธิการเข้าใช้
 งานในแต่ละประเภท

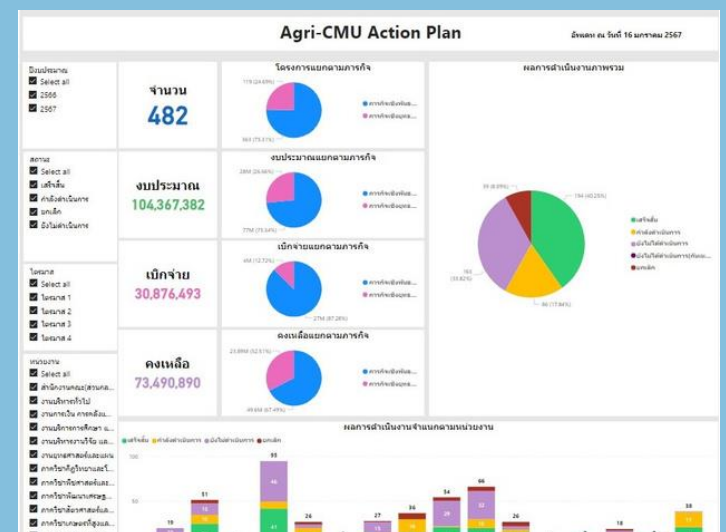
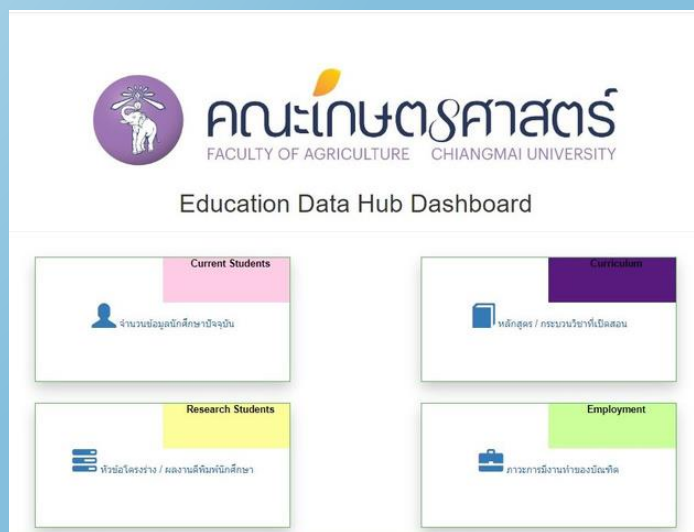

พิธีทำบุญครบรอบ 57 ปี วันคล้ายวันสถาปนาคณะเกษตรศาสตร์ ประจำปี 2567



คณะเกษตรศาสตร์กำหนดจัดพิธีทำบุญครบรอบ 57 ปี วันคล้ายวันสถาปนาคณะเกษตรศาสตร์ ประจำปี 2567 ในวันพฤหัสบดีที่ 22 กุมภาพันธ์ 2567 ณ ลานเกียรติภูมิสุขุม อัสเวศน์ และลานอเนกประสงค์ อาคารเรียนเดิม โดยมีกำหนดการ ดังนี้

เวลา 09:00 น. ผู้บริหาร คณาจารย์ บุคลากร นักศึกษา และนักศึกษาเก่า พร้อมกัน ณ บริเวณพิธี

เวลา 09:30 น. พิธีรำลึกถึงรองศาสตราจารย์ ดร.สุขุม อัสเวศน์ และคณาจารย์ผู้ร่วมก่อตั้งคณะเกษตรศาสตร์
ณ ลานเกียรติภูมิฯ

เวลา 10:00 น. พิธีทางศาสนา ณ บริเวณชั้นล่างอาคารเรียนเดิม

- พระสงฆ์องค์ประธาน กล่าวสัมโมทนียกถา
- ถวายปัจจัยไทยธรรม

เวลา 11:00 น. ถวายภัตตาหารเพล

เวลา 11:15 น. พิธีประกาศเกียรติคุณ และมอบโล่รางวัล

- บุคลากรดีเด่น คณะเกษตรศาสตร์ ประจำปี 2566
- คณาจารย์ นักวิชาการ และนักศึกษาที่มีผลงานวิจัยดีเด่น ประจำปี 2566
- พิธีมอบทุนการศึกษา “กองทุนการศึกษา รองศาสตราจารย์ ดร.พิทยา สรวมศิริ” อดีตคณบดีคณะเกษตรศาสตร์

เวลา 12:00 น. รับประทานอาหารกลางวัน

▶▶▶▶ เชิญชวนคณาจารย์และนักวิจัย ◀◀◀◀
ที่สนใจเข้าร่วม โครงการแลกเปลี่ยนเรียนรู้ เรื่อง

“ หลักการเรียบเรียงเอกสาร ประกอบการสอน เอกสารคำสอนหนังสือ หรือตำรา เพื่อเตรียมความพร้อม ในการขอตำแหน่งทางวิชาการ ”

📅 วันศุกร์ที่ 19 มกราคม 2567 🕒 เวลา 08:30 - 11:00 น.

📍 ห้องประชุมบุญญาวาส ลำพองพิงค์ คณะเกษตรศาสตร์ มช.

กำหนดการ โครงการแลกเปลี่ยนเรียนรู้

08:30 – 08:45 น. ลงทะเบียน

08:45 – 09:00 น. กล่าวเปิดการฝึกอบรมโดย คณบดีคณะเกษตรศาสตร์

09:00 – 10:00 น. บรรยาย : แลกเปลี่ยนเรียนรู้ เรื่อง “หลักการเรียบเรียงเอกสารประกอบการสอน เอกสารคำสอน หนังสือหรือตำรา สายวิทยาศาสตร์เกษตร”

วิทยากร :



ศาสตราจารย์ ดร.โสระยา ร่มรังษี
อาจารย์ประจำภาควิชาพืชศาสตร์และ園藝ศาสตร์ สาขาวิชาพืชสวน

10:00 – 11:00 น. บรรยาย : แลกเปลี่ยนเรียนรู้ เรื่อง “หลักการเรียบเรียงเอกสารประกอบการสอน เอกสารคำสอน หนังสือหรือตำรา สายเศรษฐศาสตร์และสังคมศาสตร์”

วิทยากร :



รองศาสตราจารย์ ดร.เยาวเรศ ชาวอนพูนผล
อาจารย์ประจำภาควิชาพัฒนบริหารศาสตร์และการจัดการ สาขาวิชาเศรษฐศาสตร์นิเทศ



สแกน QR CODE เพื่อลงทะเบียน

หน่วยประชาสัมพันธ์ คณะเกษตรศาสตร์ มหาวิทยาลัยเชียงใหม่



เชิญชวนเจ้าหน้าที่ปฏิบัติงานเกี่ยวกับงานสารบรรณ
และผู้ที่เกี่ยวข้องเข้าร่วมโครงการฝึกอบรม เรื่อง

“หลักการเขียนหนังสือราชการ”



DATE

วันพฤหัสบดีที่ 15 กุมภาพันธ์ 2567

TIME

เวลา 08:30 - 12:00 น.

LOCATION

ห้องประชุมบุญญาวาส ลำพองพิงค์
คณะเกษตรศาสตร์ มช.

ลงทะเบียนได้ตั้งแต่
วันนี้ - 13 กุมภาพันธ์ 2567



สแกน QR CODE

กำหนดการ

โครงการฝึกอบรม เรื่อง “หลักการเขียนหนังสือราชการ”

08:30 – 08:45 น. : ลงทะเบียน

08:45 – 09:00 น. : กล่าวเปิดการฝึกอบรมโดย คณบดีคณะเกษตรศาสตร์

09:00 – 12:00 น. : บรรยาย เรื่อง “หลักการเขียนหนังสือราชการ”

วิทยากร

รองผู้อำนวยการสำนักงานมหาวิทยาลัย
นางสาววรลักษณ์ สุธีวรรณนา



หน่วยประชาสัมพันธ์ คณะเกษตรศาสตร์ มหาวิทยาลัยเชียงใหม่



การรับสมัครเพื่อขอรับทุนสนับสนุนการศึกษา
สำหรับบุตรของบุคลากรคณะเกษตรศาสตร์ มช.

กองทุนการศึกษา รองศาสตราจารย์ ดร.พิทยา สรวมศิริ ประจำปีการศึกษา 2566



รายละเอียดการให้ทุนการศึกษาและ
เกณฑ์การพิจารณาทุนการศึกษาสำหรับ
บุตรของบุคลากรคณะฯ



สแกนคิวอาร์โค้ดเพื่อดาวน์โหลด
ใบสมัครขอรับทุนสนับสนุนการศึกษา
สำหรับบุตรบุคลากรคณะฯ

สมัครได้ที่

LOCATION

งานบริหารทั่วไป (สารบรรณ)
สำนักงานคณะเกษตรศาสตร์

DATE

ตั้งแต่วันที่ - 7 กุมภาพันธ์ 2567

TIME

เวลา 08:30 - 16:30 น.
ในวันและเวลาดังกล่าว



ผู้สมัครขอรับทุน
สามารถสมัคร
ได้เพียงครอบครัว
ละ 1 คน เท่านั้น

กำหนดการ

ประกาศรายชื่อผู้มีสิทธิ์ขอรับทุน วันจันทร์ที่ 12 กุมภาพันธ์ 2567

ประกาศรายชื่อผู้ได้รับทุน วันจันทร์ที่ 19 กุมภาพันธ์ 2567

มอบทุนสนับสนุนการศึกษา วันพฤหัสบดีที่ 22 กุมภาพันธ์ 2567

"พิธีทำบุญตรุษสงกรานต์วันสถาปนาคณะเกษตรศาสตร์"



จัดสรรทุนการศึกษาให้แก่บุตรของบุคลากรคณะเกษตรศาสตร์
ที่กำลังศึกษา ประจำปีการศึกษา 2566 จำนวน 4 กลุ่ม ได้แก่

- (1) กลุ่มข้าราชการ
- (2) กลุ่มลูกจ้างประจำ
- (3) กลุ่มพนักงานมหาวิทยาลัยประจำ และ
- (4) กลุ่มพนักงานมหาวิทยาลัยชั่วคราว (พนักงานเงินรายได้)



ขอบคุณค่ะ

